Aspettando il

NOTIZIARIO COMUNALE

ANNO 1/N.1 **Brugherio** DICEMBRE 2013

Questioni sociali:
COME LE STIAMO AFFRONTANDO

Il "sistema cultura"
RILANCIA L'IMMAGINE DELLA CITTÀ

Ambiente, verde e commercio:
I TEMI PRINCIPALI

Sportello stranieri:
I NOSTRI AMICI DEI 5 CONTINENTI

Il Notiziario comunale è uno strumento di comunicazione importante per Brugherio, come dimostra la sua lunga storia, che ha percorso 40 anni di vita della nostra città.
Nella fase di commissariamento del Comune, la pubblicazione del Notiziario è stata sospesa; noi desideriamo invece riprendere al più presto questo "incontro" nelle case di Brugherio. Ci sono una serie di adempimenti da portare avanti, previsti dalla legge, e inoltre dobbiamo ripartire con il bando di gara per individuare chi lo stamperà.
Nel frattempo, volevamo almeno raggiungervi entro la fine dell'anno, con un foglio informativo curato dai diversi uffici comunali, per raccontarvi qualcosa di questi primi mesi di ripresa dell'attività politica e amministrativa a Brugherio.
Arrivederci a presto con il vero e proprio Notiziario e, nel frattempo… tantissimi auguri di buone feste a tutti!

Marco Troiano

La città si prepara al Natale

Tantissime iniziative, dislocate in vari punti della città, allieteranno queste giornate di festa.

DOMENICA 22 DICEMBRE 2013

AULA CONSIGLIARE - In mattinata le Associazioni Najaa, GhiriGoArt e "La Cucina di Nonna Lavinia" organizzano laboratori creativi per tutti i bambini. Babbo Natale in persona raccoglierà le loro letterine.

PIAZZA ROMA - Vi attende un nuovo mercatino natalizio pieno di colori e profumi allietato in mattinata dall'arrivo per la gioia di tutti i bambini di…PEPPA PIG!! Il maestro Elio Nava sarà presente con pittori e artisti. A riscaldare gli animi ci penseranno gli Alpini di Brugherio che distribuiranno a tutti un buon vin brulé. Un coro gospel, dalle ore 15:00, accompagnerà gli acquisti natalizi.

PIAZZA TOGLIATTI - Vi accoglieranno musiche natalizie e bancarelle CreArt. Presso Lucignolo Café poeti e scrittori declameranno le loro poesie a tema natalizio. Momenti di ilarità con il cabaret organizzato da "Il settimo gelo".

CENTRO COMMERCIALE KENNEDY - Nel pomeriggio avvincente concerto degli allievi della Fondazione e Scuola di Musica Luigi Piseri …con arrivo anche qui di PEPPA PIG.

LUNEDÌ 23 DICEMBRE 2013

TEATRO SAN GIUSEPPE - Alle ore 21, la sala si riempirà con l'atteso concerto del Corpo Musicale S.Damiano – S.Albino . Ingresso libero.

MARTEDÌ 24 DICEMBRE 2013

SAN DAMIANO E SANT'ALBINO DI BRUGHERIO - Dalle ore 14:30, il Corpo Musicale sfilerà per le vie suonando musiche natalizie.

SABATO 4 GENNAIO 2014

PARROCCHIA SAN BARTOLOMEO - Alle ore 21, Imago Magi dà appuntamento con un concerto per organo: l'organista Denis Bordage eseguirà musiche di J.S.Bach, D.Buxtehude, F.Correa de Arauxo. Ingresso libero.

DOMENICA 5 GENNAIO 2014

PARROCCHIA SAN BARTOLOMEO - Alle ore 18, al termine della tradizionale venerazione e bacio delle reliquie degli "Umitt" (Re Magi), il Cardinale Arcivescovo Dionigi Tettamanzi celebrerà la Santa Messa vigilare dell'Epifania.

LUNEDÌ 6 GENNAIO 2014

LA CITTÀ CAMMINA CON I RE MAGI - Alle ore 15:15 da ogni parrocchia della città partirà un corteo guidato da un Re Magio "in carne ed ossa" diretto al punto in cui le reliquie degli "Umitt" sono conservate: la parrocchia di San Bartolomeo. Il corteo sarà accompagnato dal Corpo Musicale S.Damiano - S.Albino.

AULA CONSIGLIARE - Dalle ore 15:00 torna l'Associazione Najaa con i laboratori creativi per tutti i bambini.

Pista di pattinaggio su ghiaccio
In piazza Roma fino al 12 gennaio

Dal lunedì al venerdì:
mattino: riservato alle scolaresche
pomeriggio: dalle ore 15:00 alle 19:00
sabato: dalle 10:00 alle 23:00
domenica e festivi infrasettimanali:
dalle 10:00 alle 22:00
Chiusa al mattino del 25 e 26 dicembre 2013 e del 1° gennaio 2014.
Costi: Solo ingresso: 5,00 euro
Ingresso e noleggio pattini: 7,00 euro

PIAZZA ROMA - Alle ore 16 grande spettacolo di pattinaggio su ghiaccio a cura della Compagnia Ghiaccio Spettacolo.

Durante le festività sarà possibile visitare i bellissimi presepi in mostra presso la Biblioteca di via Italia 27, nei seguenti giorni e orari di apertura: da martedì a venerdì dalle ore 16.30 alle 18, sabato e festivi dalle ore 10 alle 12 e dalle ore 16 alle 18.
Mercoledì 1° gennaio 2014 apertura dalle ore 16 alle 18.
Chiusura il 25 e 31 dicembre 2013.

…ma tante altre belle sorprese sono ancora in arrivo!

Interventi degli amministratori

MARCO TROIANO

SINDACO
(Deleghe: Sicurezza, Urbanistica, Comunicazione, Giovani e Sport)

"Com'è fare il Sindaco?". E' la domanda che mi fanno molte persone. Io rispondo più o meno allo stesso modo: un'esperienza molto impegnativa, perché sono tante le questioni da risolvere e da affrontare, tante le richieste, le attese e le speranze dei cittadini. **Noi stiamo lavorando con impegno e passione per la ripartenza di Brugherio.** Dopo un anno e mezzo di commissariamento, sapevamo di dover affrontare tante situazioni difficili. Per questo motivo abbiamo speso questi primi sei mesi di lavoro per definire le urgenze e le priorità da affrontare, e lo abbiamo fatto con uno stile di ascolto e di incontro diretto con i cittadini, anche nei diversi quartieri. **Non abbiamo fatto promesse, perché nessuno ha la bacchetta magica per risolvere i problemi.** Con le ultime decisioni prese in consiglio comunale e in giunta abbiamo iniziato a dare dei segnali chiari: priorità ai temi sociali e al lavoro, alla sicurezza e all'arredo urbano, alla messa in sicurezza del bilancio. E, contemporaneamente, abbiamo più volte organizzato o sostenuto iniziative sociali e culturali in grado di farci uscire dalle nostre case, farci stare insieme. Perché l'aggregazione è un altro elemento fondamentale per rendere Brugherio più viva, vivace e attiva. In una parola sola: migliore. **Tutti noi possiamo fare qualcosa per migliorare Brugherio; diamoci una mano a vicenda, e sapremo far ripartire la nostra città!**

La presente pubblicazione è stata curata dalla sezione Urp/Comunicazione/ Ufficio Stampa/ Sportello Stranieri Settore Servizi Istituzionali e Finanziari del Comune di Brugherio

Responsabile
Il Dirigente del Settore
Saverio Valvano

Coordinamento editoriale e redazionale
La responsabile della sezione
Maria Ancilla Fumagalli

Cooperazione:
Luciano Ferrario
Davide Zuccon

Progetto grafico e impaginazione
Studio Migual

Contributi fotografici:
Luciano Ferrario
Marina Casiraghi
(foto corsi per stranieri)
Liana Rondi (foto nido)

Un ringraziamento particolare al fotografo Giovanni Visini per la gentile concessione delle immagini degli Amministratori

Si ringraziano infine per la disponibilità i dirigenti, i referenti dei servizi comunali e tutti coloro che hanno permesso la raccolta dei dati

GIOVANNA BORSOTTI

ViceSindaco e Assessora alle Politiche Educative e Giovanili
(Istruzione, Formazione e Lavoro, Servizi Istituzionali e Polizia Locale)

Si è riattivato il sistema di relazioni fra amministrazione comunale e Istituzioni scolastiche, con l'impegno per una maggiore collaborazione e condivisione dei progetti previsti dal Piano degli interventi per il diritto allo studio. Si è posto l'accento su progetti sia consolidati che innovativi, riguardanti l'affettività, l'uso del web, l'educazione stradale, la legalità, l'attenzione sull'educazione alimentare, l'inclusione, la formazione adulti, la rassegna teatrale, l'attività motoria e il piedibus. Si intende in particolare riavviare il lavoro - già intrapreso in passato - tra scuola, famiglia e agenzie educative per costruire una rete in cui questi soggetti sentano come proprio un mandato e un compito educativo e si incontrino per condividere obiettivi e strategie di azione nei confronti dei ragazzi e giovani.

LAURA VALLI

Assessora alle Politiche Culturali e Partecipazione (Culture, Consulte, Partecipazione, Integrazione, Scambi, Biblioteca, Fondazione Piseri, 150esimo Comune di Brugherio, Turismo)

Brugherio esprime grandi potenzialità culturali, capaci di attrarre risorse e allo stesso tempo di rinsaldare legami e rinnovare il piacere dello stare insieme. Ciò che abbiamo fatto in questi primi mesi è stato porre le basi per far ripartire la città anche dalla cultura, con un progetto condiviso con le associazioni, la biblioteca e le realtà culturali cittadine. Un progetto che si apre alla città, la coinvolge e la rende partecipe con l'ambizione di rilanciarla sotto il profilo turistico e culturale, di coinvolgere le periferie, di diffondere la consuetudine con la bellezza, di valorizzare le nostre eccellenze, di rafforzare il senso di appartenenza alla comunità aprendosi a un'ottica inclusiva.

MIRIAM PEREGO

Assessora alle Politiche Sociali
(Servizi sociali, Nidi, Volontariato, Pari opportunità)

In questi mesi di lavoro, numerosi cittadini e cittadine mi hanno sottoposto situazioni difficili, di povertà, ricerca di lavoro, sfratto, richiesta di contributi, accentuate dall'attuale crisi economica. Sono emerse la gravità e la complessità dei bisogni espressi, o richiesti, a volte in modo forte, così come la ricchezza derivante dai rapporti umani dei soggetti coinvolti in questi processi.
Da qui, l'importanza di considerare questo assessorato non solo come mera risposta di carattere assistenziale alle famiglie, ma anche in grado di implementare la promozione di politiche e progetti volti a facilitare le relazioni esistenti fra le realtà territoriali e valorizzare le risorse intrinseche alla comunità.

MARCO MAGNI

Assessore allo Sviluppo del Territorio (Ambiente, Parchi, Innovazione, Commercio, Attività produttive e Cooperazione)

A 6 mesi dall'inizio del mio mandato, ecco un primo resoconto. Le aree di primo intervento sono state tre: la ricerca di un nuovo rapporto con i cittadini, interrotto nel periodo di commissariamento, l'impostazione di un buon ambiente di lavoro e l'assunzione della consapevolezza che, in una società così complessa, i temi sono trasversali ed interessano tutti gli assessorati. I passaggi successivi sono stati sviluppare la città intorno al commercio con alcuni momenti forti di aggregazione e ripensare all'ambiente (in particolare ai parchi) come contributo al benessere dei cittadini e alla qualità estetica della città. Riassumendo si può dire che stiamo ripensando lo sviluppo della città in chiave sostenibile.

GRAZIANO MAINO

Assessore alle Politiche Finanziarie, Organizzazione e Personale
(Bilancio, Organizzazione, Personale, Farmacie Comunali, Edilizia Privata)

"Le cose sono in movimento": è questo che mi sento di assicurare in sei mesi di mandato. Tre gli elementi chiave: il confronto con i cittadini, la collegialità in Giunta, i tanti problemi da affrontare.
Bilancio: sul bilancio 2013 ereditato, abbiamo riequilibrato le risorse per le esigenze più urgenti. Per il 2014: contenimento delle tasse e oculatezza nello spendere il denaro pubblico.
Personale: siamo in fase di contrattazione sindacale interna. Edilizia privata: ridefinizione delle norme tecniche di attuazione del PGT.
Farmacie: è in esame il bilancio di previsione 2014 e il programma per il triennio di mandato.
Organizzazione interna: riequilibrio dei carichi di lavoro e valorizzazione delle competenze presenti.

MAURO BERTONI

Gestione del Territorio (Lavori pubblici, Casa, Patrimonio, Trasporti e Viabilità, Ecologia, Edilizia Pubblica)

Tanti i temi da approfondire che la Giunta affronta compatta. Lavori pubblici: la Piscina è la priorità con l'obiettivo di riapertura nell'autunno 2014. Aumentare le risorse e pianificare gli interventi più urgenti per asfaltatura di strade e marciapiedi.
Patrimonio: vendita dell'area di Via I maggio, riapertura del bando per la trasformazione del diritto di superficie nel diritto di proprietà.
Trasporti e viabilità: ottimizzazione delle linee circolari e nel 2014 verrà completato il PGTU.
Ecologia: nel 2014 installazione 2 nuove case dell'Acqua, nuovo piano di azione sulla sostenibilità energetica. Edilizia pubblica: programmazione di importanti interventi manutentivi a favore delle scuole.

Settore servizi alla persona

NIDI

Dalla formazione alla progettazione: lo spazio educativo al nido

Le educatrici dei due nidi comunali da qualche mese hanno avviato la sperimentazione di una nuova modalità di lavoro basata sulla concezione dello spazio come "spazio educativo". La progettazione di questa nuova modalità di lavoro nasce dal percorso di formazione condotto dalle psicopedagogiste della Cooperativa Koinè cui è affidato l'incarico di supervisione e formazione presso i due nidi comunali. Ognuno di noi ha esperienza di come lo spazio possa contribuire a migliorare o viceversa influire negativamente sul nostro benessere, soddisfacendo o meno le nostre molteplici esigenze e quindi incidendo sulla qualità della nostra vita.
Se questo è vero in generale, per un bambino che si trova nella fase evolutiva l'importanza dello spazio assume un significato ancora maggiore, rappresenta la dimensione fondante del suo benessere e concorre alla formazione della sua identità.
Ci si è dunque interrogate su quali dovrebbero essere le caratteristiche di uno spazio "educativo " partendo dal presupposto che al nido lo spazio deve rispondere a due necessità basilari:

1) il forte bisogno di accoglienza e sicurezza a livello emotivo- relazionale;
2) la spinta verso l'esplorazione e la conoscenza del mondo esterno.

Tanto l'impegno profuso, ma a distanza di qualche mese possiamo affermare che la strada intrapresa è quella giusta anche se siamo consapevoli che il percorso non è mai concluso, che il lavoro educativo è continua ricerca e divenire, e proprio questo lo rende così coinvolgente e stimolante.

ESAURITA LA LISTA D'ATTESA PRESSO I NIDI COMUNALI

A seguito della graduatoria di luglio 2013, la lista d'attesa per l'ammissione ai nidi comunali può considerarsi esaurita (non sono stati chiamati solamente 3 bambini che avevano richiesto la frequenza part time).
Ad oggi i posti messi a disposizione presso i due asili nido comunali sono 94.
A questi si aggiungono: 9 posti presso il nido Scarabocchio a fronte della concessione in uso dell'edificio di via Volturno 80 e 10 posti in convenzione presso i 3 nidi privati accreditati (Scarabocchio, Lilo Nido e Raggi di Sole) .
In totale i posti messi a disposizione dall'amministrazione comunale sono 113.

SERVIZI SOCIALI

Questioni sociali: come le stiamo affrontando

Commissione delle associazioni

Nel mese di novembre si è incontrata per la prima volta la Commissione delle Associazioni (ovvero un "Tavolo permanente di incontro e confronto tra amministrazione comunale e associazioni") che si riunirà ogni due mesi e che vede impegnati allo stesso tavolo referenti dell'amministrazione comunale e delle Associazioni di Brugherio. Grazie alla continua e proficua collaborazione tra le parti coinvolte si mira ad approfondire tematiche ed elaborare progetti che interessano la comunità intera (es: trasporti sociali, bisogni di prima necessità, assistenza alla grave emarginazione).

BONUS BEBE'

L'amministrazione comunale ha mantenuto il Bonus Bebè per i nati nel 2013 con gli stessi criteri dell'anno precedente. Si tratta di un'agevolazione economica che si protrarrà sicuramente per chi nascerà nel 2014. L'impegno è quello di sostenere la maternità ed i nuovi nati, garantendo un sostegno socialmente equo.
Per informazioni telefonare ai numeri 039.2893.304/250
o contattare i referenti alla seguente mail: bonusbebe@comune.brugherio.mb.it

Emergenza sfratti

L'amministrazione comunale, in collaborazione con gli Ambiti Sociali della Provincia di Monza e della Brianza e la Prefettura di Monza, sta impostando un percorso congiunto per mettere a punto azioni specifiche mirate ad intensificare i rapporti tra le istituzioni coinvolte nei procedimenti di sfratto.
A tal fine il Comune sta promovendo un appello ai cittadini proprietari di case o abitazioni sfitte affinché le mettano a disposizione di progetti che garantiscono il proprietario rispetto ai diritti legati al proprio immobile, quindi anche alla riscossione di un affitto, aiutando così le famiglie in situazione abitativa precaria. Chiunque fosse interessato a tale iniziativa può contattare gli uffici del Servizio Sociale al numero 039-2893287.

Emergenza freddo

La Croce Rossa di Brugherio svolge tutto l'anno il servizio di Unità di Strada mediante un pulmino con un equipaggio di 4/5 volontari che ogni mercoledì esce per le strade di Brugherio, Monza e provincia per portare indumenti, coperte, the caldo alle persone senza fissa dimora. Il servizio inizia alle ore 20:30 su un percorso che tocca punti della città (portici, stazione, panchine) che diventano l'abitazione/giaciglio di circa una trentina di senza fissa dimora. Nei mesi invernali la Croce Rossa si attiva maggiormente per soddisfare il bisogno di posti letto aprendo altre due strutture: una a Monza ed una a Brugherio. Quest'ultima, messa a disposizione dal Comune, è stata aperta il 30 novembre ed accoglie 6 senza fissa dimora. Chi non dovesse trovare posto a Brugherio verrà indirizzato al dormitorio di Monza. Verrà garantita l'apertura tutte le sere dalle ore 19:00 così che, prima della cena preparata per le ore 20:00, gli ospiti potranno dedicarsi all'igiene personale. I volontari rimangono con loro fino alle 22:30 e una serata vedrà la presenza anche degli Scout di Brugherio.

TORNA LO SPORTELLO LEGALE

L'Associazione Lions Club di Brugherio "I Tre Re" riattiva lo Sportello legale, un servizio di consulenza gestito da un pool di professionisti preparati e motivati.
Presso la sede della Fondazione "Luigi Clerici" in viale Lombardia 210 – per uno o due venerdì del mese dalle ore 15 alle 17 - torna così un servizio che in passato ha raccolto consensi ed attestati di apprezzamento da parte di numerosi cittadini.
Lo sportello agevola i cittadini nella conoscenza dei propri diritti, delle modalità e degli strumenti per esercitarli, permettendo loro un'adeguata e preventiva conoscenza.
La consulenza – gratuita e solo su appuntamento telefonando al 338/75.44.195 - raccoglie prevalentemente il consenso di tutti coloro che non possono permettersi i costi di una consulenza privata e che, per tale motivo, molte volte sono costretti a rinunciare a districarsi nei meandri della giustizia.

I venerdì di ricevimento pubblico saranno i seguenti:
17 e 31 gennaio 2014
14 e 28 marzo 2014
16 e 30 maggio 2014
14 e 28 febbraio 2014
11 aprile 2014

ATTIVITÀ CULTURALI

Il "sistema cultura" rilancia l'immagine della città

L'associazionismo culturale è la formula vincente

In questi primi mesi sono state poste le basi per far ripartire la città anche dalla cultura, con una programmazione all'insegna della continuità, della qualità, della novità e della partecipazione. L'ambizione è stata di offrire nell'immediato un rilancio sotto il profilo turistico, culturale e artistico, coinvolgendo le periferie, valorizzando le eccellenze culturali e il mondo dell'associazionismo, attivando percorsi educativi alla fruizione dell'offerta culturale e promovendo maggiore attenzione al mondo della donna.
Nei fatti, dopo un anno di sospensione, Brugherio ha di nuovo aderito alla prestigiosa iniziativa **Ville Aperte** in occasione del 400esimo dalla traslazione delle reliquie dei Magi.
È stato rilanciato il **Festival Internazionale del teatro di strada sIride** decentrando alcuni eventi in luoghi poco conosciuti quali il parco di Villa Brivio e la cascina Increa, al fine di sperimentare nuove forme di valorizzazione del nostro patrimonio anche attraverso 'attrattori culturali' come gli spettacoli dal vivo. Alla stessa ottica risponde l'adesione al progetto **"Wiki Loves Monuments",** un concorso fotografico internazionale che ha lo scopo di diffondere la consapevolezza della tutela del patrimonio culturale. Un nuovo ambizioso attrattore sarà offerto dal **BruArt,** un progetto di promozione delle arti visive volto a dar visibilità al fermento artistico storicamente presente sul nostro territorio con una propensione anche "global".
Gli Stati generali della Cultura, con un primo incontro tra le associazioni e gli operatori culturali del territorio, hanno dato valore e protagonismo alla partecipazione e alla condivisione del progetto culturale **Bruestate 2013.** Non è dunque un caso che la ricchezza e la varietà di iniziative offerte abbia evidenziato che il punto di forza della rete di associazioni e soggetti culturali sta nella misura in cui fanno "sistema" tra loro. **BruInverno 2013/14** è la naturale conseguenza. Strutturato in tre momenti temporali precisi, a dicembre aspettando il Natale e l'anno nuovo, a gennaio e febbraio intorno al tema della Memoria e del Ricordo, a marzo intorno a quello della donna, offre una ricca programmazione che marca il risultato della suddetta sinergia. L'ottica di genere, che informa buona parte della programmazione culturale, è stata alla base di diverse iniziative tra cui l'intitolazione alle donne di 3 vie (Rita Atria-Ida Maria Encidi- Ilaria Alpi) e una piazza "Donne della Resistenza", la rassegna letteraria Bruma, la Festa dei Nonni e la mostra collettiva "Put Yourself in my Shoes". Brugherio si candida così a diventare una delle poche realtà che ha avuto il coraggio e l'ambizione di restituire alle donne il giusto riconoscimento al contributo che hanno dato alla storia e all'identità della città stessa.
Ripartire dalla cultura ha significato inoltre rimarcare le eccellenze storiche quali il **Teatro S. Giuseppe** con la stagione teatrale e le rassegne dedicate alle famiglie e al monologo, e la **Fondazione Piseri,** con i concerti dedicati ai giovani e gli ensemble cameristici, che hanno promosso e reso Brugherio una tra le piazze più prestigiose e apprezzate della Lombardia in ambito teatrale e musicale.

La biblioteca civica vista da... sotto

Mi presento: sono la sala conferenze della Biblioteca civica, quella nascosta nel piano interrato di Palazzo Ghirlanda, in via Italia 27. Vorrei dirvi che qui non si sta mai tranquilli.
Alla Festa dei remigini di settembre, un centinaio di 6enni aspiranti scolari, accompagnati da genitori trepidanti, hanno ascoltato-creato-spruzzato e reagito con stupore alla promessa di poter diventare lettori loro stessi. **Nelle serate "Brumose" di ottobre,** tre scrittrici del calibro di Antonia Arslan, Giuseppina Torregrossa e Melania Mazzucco hanno incantato un pubblico adulto di lettori appassionati e di lettori disponibili all'incantamento. **Nei sabati autunnali, un centinaio tra educatrici, maestre, operatori** della riabilitazione e genitori hanno fatto prove di lettura su libri in simboli e su libri tattili, emozionandosi inoltre nell'ascolto di testimoni credibili come Giacomo Cutrera, un giovane neolaureato già lavoratore grazie a una tenacissima battaglia contro la dislessia, e Chiara Schiroli, psicologa cieca splendidamente in grado di guidare con disinvoltura un pubblico di vedenti.
Nei mercoledì autunnali, l'affezionatissimo popolo di Nati per leggere si è dato il suo consueto appuntamento serale intorno al tema di un bambino "in carne e ossa" e il gruppo dei Sopravoce, i lettori volontari della Biblioteca Civica, hanno destrutturato il mio spazio per provare le loro letture animate per tutte le circostanze in cui offrono la loro voce. Ho temuto veramente di cambiare i connotati quando il chiassoso gruppo dell'IncontraGiovani ha allestito qui sotto la scenografia per la **notte di Halloween,** dove ho sentito gli urletti di cinquanta 12enni alla prese con una prova di coraggio, tra cadaveri (pseudo) sanguinanti. Per non parlare delle sedute di **Intimamente, nelle mattinate autunnali,** dove mi intenerisco a sentire le domande i dubbi e le "sparate" dei 13enni impegnati con un'educazione a un'affettività e a una sessualità sane e consapevoli. Ho sentito e risentito la storia di Emma e Tom, letta da Barbara, ma ogni volta mi fa sorridere. Altre volte mi sono emozionata, per esempio nelle serate di informazione oncologica condotte dalla **Lampada di Aladino,** o all'inaugurazione della bella mostra **"Put yourself in my shoes".** Sopra la mia testa, nel cortile interno, ho sentito cantare il Coro Cappella Accademica e danzare scozzese con la Società di danze dell'ottocento, per il **progetto Zone di transito.** Qui da me si riuniscono le **associazioni culturali** con i colleghi di Villa Fiorita. I dipendenti dell'ente vi hanno anche frequentato un corso sul programma gestionale della Ragioneria… quanti bei numeri! Ultimamente poi c'è un gruppetto sedizioso che sta complottando intorno a certi **Gruppi di lettura…** uno sul fumetto, uno sulla letteratura giovanile, uno sulla narrativa presentata a Bruma, uno sulle domande esistenziali dell'uomo, uno su Virginia Woolf, uno di poesia multimediale… pare che partiranno con il nuovo anno! Insomma, la seconda casa in città, la Biblioteca, sotto e sopra, è sempre vivacissima, e non aspetta che te: e se vuoi aderire a "Ghirlande", i gruppi di lettura, passa a ritirare il modulo in via Italia 27.

"Sopra la mia testa,
nel cortile interno,
ho sentito cantare
il Coro Cappella Accademica
e danzare scozzese
per il progetto Zone di transito"

SERVIZI PROGRAMMAZIONE SCOLASTICA

Tra i tanti luoghi di condivisione e di scelte educative

Servizio di ristorazione scolastica

Sul nostro territorio il servizio di ristorazione scolastica è affidato dal 2010 alla ditta SeRist che per le scuole di Brugherio usa il centro cottura ad Agrate Brianza.
Per monitorare e migliorare la refezione scolastica il Comune si avvale anche di un'apposita commissione presieduta dall'Assessore alle Politiche Educative e Giovanili, nonché vicesindaco, Giovanna Borsotti. La commissione mensa, che vede rappresentati genitori ed insegnanti di tutte le scuole, ha un ruolo molto importante perché aiuta il Comune nel controllo e supervisione di questo servizio e fornisce "input" per il miglioramento dello stesso.

Che cosa bolle in pentola per i prossimi mesi?
A gennaio verrà organizzata una visita al centro cottura per genitori, insegnanti rappresentanti di commissione mensa e tutti coloro che vogliono conoscere il centro da cui vengono prodotti e confezionati i pasti per i bambini delle nostre scuole. Per aderire, inviare una e-mail all'indirizzo:
istruzione@comune.brugherio.mb.it
Mercoledì 22 gennaio 2014, dalle ore 14:30 alle 17:30, sarà possibile partecipare al corso di formazione / informazione rivolto a tutte le persone interessate alla ristorazione scolastica finalizzato a stimolare scelte alimentari consapevoli e promuovere comportamenti nutrizionalmente corretti. Per confermare la presenza inviare una e-mail all'indirizzo istruzione@comune.brugherio.mb.it . Il corso si terrà presso l'Auditorium della sede della ASL di Monza e della Brianza di via Elvezia 2, Monza.
Altro obiettivo della commissione mensa per l'a.s. 2014 è quello consentire ai genitori la visione del funzionamento della mensa nel momento della consumazione del pasto con assaggio del menù del giorno.

Corsi di italiano per stranieri e non solo

A due mesi dall'avvio, i corsi di italiano per migranti stanno facendo registrare un consistente numero di adesioni.
I corsi serali realizzati presso la sede del Centro Formazione Professionale Luigi Clerici dai docenti del Centro Territoriale Permanente di Monza, sono frequentati da più di 50 studenti delle più varie provenienze linguistiche e culturali (primeggiano i nord africani, gli asiatici in particolare dello Sri Lanka e l'est Europa).
Per molti di loro sarà possibile già quest'anno sostenere l'esame per l'ottenimento del livello A2 di competenza linguistica, necessario sia per mantenere il contratto di soggiorno sia per ottenere permessi di soggiorno di lunga durata.
Ai corsi del mattino presso la sede della Consulta Centro in via San Giovanni Bosco 29, sono iscritte più di trenta donne.
Con il sostegno progettuale dell'ufficio Istruzione e la collaborazione della docente, dell'animatrice dell'atelier Arcobaleno, di numerose volontarie e la disponibilità degli operatori dei servizi territoriali è stato costruito un programma di incontri dedicati alla conoscenza del territorio, dei servizi offerti ai cittadini, ma anche all'espressione della creatività e alla condivisione delle tradizioni culinarie e artigianali.
Nei prossimi mesi sono previsti incontri con il consultorio per la salute delle donne e dei bambini, con la scuola e i referenti per l'integrazione scolastica, con la Croce Rossa per le nozioni di primo soccorso.
In collaborazione con le volontarie e la Caritas brugherese verranno anche realizzati:

- un laboratorio di riciclaggio già avviato per far rinascere i materiali di scarto realizzando giochi e libretti per i più piccoli, addobbi tradizionali per le feste;
- un mini corso di cucina per condividere la realizzazione di piatti tipici;
- incontri per imparare a cucire, produrre manufatti e abbigliamento;
- tutte competenze che, in tempi di crisi, possono tornare utili.

Mentre le mamme apprendono la lingua italiana, ai bambini pensano l'animatrice Colombia e 8 volontarie che si inventano di tutto per intrattenerli e farli divertire nello spazio gioco a loro dedicato: l'atelier arcobaleno.

Per informazioni, contattare:istruzione@comune.brugherio.mb.it – telefono: 0392893391

LAVORI DI PUBBLICA UTILITÀ
(IN SOSTITUZIONE DELLA PENA DETENTIVA CONSEGUENTE ALLA GUIDA IN STATO DI EBBREZZA)

Il Giudice può trasformare la pena prevista per il reato di guida in stato di ebbrezza in lavoro di pubblica utilità da svolgere presso enti pubblici e territoriali che abbiano stipulato una convenzione con il Tribunale.
Il Comune di Brugherio ha stipulato una convenzione in tal senso con il Tribunale di Monza per consentire a cittadini residenti, o di altri Comuni, di svolgere prestazioni lavorative a titolo gratuito a favore della collettività locale.

Questi gli ambiti lavorativi:
Biblioteca: sistemazioni libri/cd/dvd – stampa e piegatura di bibliografie – inventario sezioni di patrimonio – pulizia straordinaria scaffali e ricollocazione materiali – sistemazione periodici – ricerca su cataloghi on line e verifica su data base;

Tutela ambientale: interventi antilarvali sul territorio pubblico: da aprile ad ottobre, posizionamento, ogni 15/20 giorni, di pastiglie larvicide in tutti i tombini/caditoie stradali;

Servizi sociali: affiancamento degli operatori durante le uscite e le iniziative di socializzazione/promozione organizzate sul territorio, durante i trasporti e le gite – collaborazione e presidio dell'ufficio segreteria - riordino e sistemazione di materiale ed attrezzature - eventuale affiancamento agli operatori durante attività organizzate presso il centro, se valutato opportuno dagli operatori;

Lavori pubblici: servizio di spalamento neve in caso di abbondanti nevicate – lavori di scarteggio e ritinteggiatura delle recinzioni degli edifici scolastici – cancellazione delle scritte dai muri e ritinteggiatura dei muri imbrattati – pulizia dei giochi presenti nei parchi pubblici.

Nella sentenza di condanna il Giudice stabilisce anche l'ammontare delle ore che devono essere prestate, ferme restando le tutele assicurative contro gli infortuni e per responsabilità civile, senza alcun onere a carico dell'ente e in orari concordati, che non pregiudichino la vita familiare e professionale della persona sottoposta alla misura.
Ogni persona è seguita da un tutor comunale che relaziona al Tribunale sul rispetto degli obblighi lavorativi. La normativa infatti prevede che il Giudice possa revocare il lavoro di pubblica utilità quale pena sostitutiva.
Per il 2014 l'amministrazione ha dato la disponibilità ad accogliere 6 persone in biblioteca e 22 persone per gli ambiti di tutela ambientale e lavori pubblici.

Ambiente, verde e commercio: i temi principali

Ambiente-verde

PLIS Media Valle Lambro: sono in atto degli interventi di riqualificazione di aree pubbliche degradate, gestiti dall'Ufficio Verde, che è altresì promotore di attività di pubblicizzazione, coinvolgimento e partecipazione della cittadinanza tramite l'organizzazione di incontri tematici e giornate di volontariato per far conoscere il parco.
Si intende prorogare la convenzione con ITALIA NOSTRA per la messa in atto degli interventi di riqualificazione.
Si sta lavorando per la definizione di una nuova convenzione conseguentemente anche alla recente adesione dei Comuni di Monza e Milano. Uno dei primi atti della Giunta è stata la firma del protocollo d'intesa tra Comuni per l'ampliamento del Parco Sovracomunale.

PLIS Est Cave: a seguito di bando di gara predisposto dal Comune di Cernusco S/N – Comune capofila – è stato affidato l'incarico per la definizione del Programma Pluriennale degli Interventi, per il quale sono stati organizzati degli incontri specifici coi tecnici incaricati (arch. Bulgheroni e staff costituito da un paesaggista, un botanico e un geologo) finalizzati alla definizione delle priorità degli interventi da mettersi in atto nei prossimi tre anni nei rispettivi territori di ciascun Comune appartenente al PLIS (Brugherio, Carugate, Cernusco sul Naviglio, Cologno Monzese e Vimodrone). Inoltre abbiamo in programma di sollecitare il Comune di Cernusco sul Naviglio – quale Comune capofila – affinché metta in atto le azioni/procedure/istituzioni previste dalla Convenzione in essere, tra cui l'istituzione e l'attivazione delle GEV (Guardie Ecologiche Volontarie) per garantire le dovute azioni di controllo e sorveglianza nelle aree del PLIS.
Relativamente a Parco Increa, "fiore all'occhiello" nell'ambito del PLIS Est Cave, sarà messo in atto entro la prossima primavera un progetto complessivo di sistemazione, comprensivo anche della revisione del Regolamento dei Parchi Pubblici.

Amianto (inteso come smaltimento dell'amianto in copertura): tante le sollecitazioni da parte dei cittadini in tal senso. Abbiamo avuto un incontro con il COPAL (Comitato Prevenzione Amianto Lombardia - Ass. Ambiente Lavoro + INCA) con cui abbiamo iniziato a costruire un percorso per cercare di supportare il cittadino privato nei vari passaggi procedurali, per creare dei momenti di formazione del personale comunale e per organizzare incontri tematici diretti alla cittadinanza. Abbiamo inoltre intenzione di sottoscrivere una convenzione con aziende agenti in questo settore per cercare di avere – e proporre - prezzi calmierati ai cittadini di Brugherio.

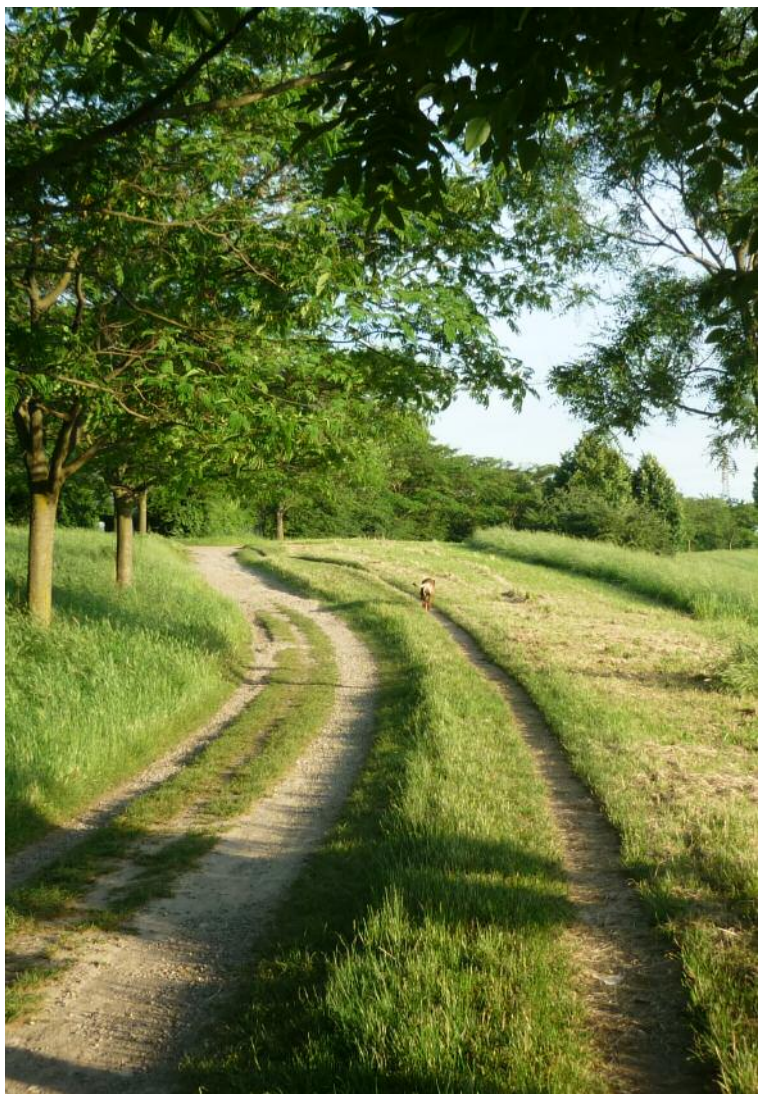

Impianto di recupero e deposito di rifiuti speciali e non pericolosi: partecipazione alla Conferenza dei Servizi inerente l'impianto in oggetto solo come uditori, in quanto lo stesso è totalmente posto sul territorio comunale di Monza. Si sono così apprese notizie positive: l'attività di autodemolizione di autovetture viene tolta dalla richiesta di autorizzazione; le indagini/rilevazioni da parte degli enti preposti agli aspetti di carattere ambientale (es. ARPA) hanno interessato anche l'area di Brugherio.
Nel frattempo stiamo chiedendo al Comune di Monza di attivarsi per indire una serata specifica in cui discuterne.

Avvio della commissione rifiuti: Si è stabilito di istituire una specifica Commissione Rifiuti, composta dai rappresentanti dei gruppi consiliari di maggioranza e di minoranza, da un dipendente comunale della Sezione Ambiente e da un esperto in materia (referente CEM). Scopo della commissione è studiare delle strategie per valutare, approfondire, migliorare la gestione dei rifiuti.

Commercio

Il Comune di Brugherio ha partecipato per la seconda volta al bando relativo ai Distretti del Commercio della Regione Lombardia, classificandosi al 26esimo posto nella graduatoria.
Verranno in questo modo realizzati interventi pubblici e privati facendo capo a singoli soggetti ed interventi di promozione, comunicazione e coordinamento verso le attività commerciali brugheresi. Nonostante il rallentamento determinatosi nel periodo di commissariamento del Comune, il Distretto del Commercio ha tuttavia proseguito nella sua attività di promozione del territorio e del commercio, grazie all'impegno e alla partecipazione di tutti i soggetti coinvolti. Oggi si trova ad affrontare una nuova fase di sviluppo, che consiste nel darsi una strategia e una dimensione di medio-lungo periodo, ridefinendo i propri ruoli e obiettivi.
Il Distretto si propone infatti di diventare ancor di più uno strumento a sostegno della competitività delle imprese e un tavolo di condivisione di politiche legate allo sviluppo del territorio. I progetti finanziati riguarderanno 4 aree principali:
Realizzazione di iniziative legate alla promozione della manifestazione storica "Traslazione delle reliquie Re Magi;

Verranno realizzati interventi pubblici e privati facendo capo a singoli soggetti ed interventi di promozione, comunicazione e coordinamento verso le attività commerciali brugheresi

Aspettando i Re Magi" - Compra nel distretto e vinci, un'iniziativa di sostegno per le imprese del territorio attraverso la realizzazione di un concorso a premi;

Realizzazione dell'evento "Arrivano i Re Magi", in programma per il 6 Gennaio, che, tra l'altro, prevede l'apertura dei negozi per l'intero arco della giornata;

Sconti per le Famiglie, attraverso la realizzazione di un carnet di sconti da spendere nei negozi della città che aderiranno all'iniziativa;

Concorso Minitalia rivolto a tutte le classi delle scuole primarie e secondarie di I grado con l'obiettivo di stimolare i comportamenti rispettosi e far comprendere l'importanza di richiedere lo scontrino.

Lavori pubblici: i temi principali

Bonifica amianto presso l'edificio comunale

Sono in atto i lavori di bonifica dell'amianto, rilevato in alcuni sottodavanzali nella sede comunale. Tali lavori sono partiti il 2 dicembre 2013 e si protrarranno fino al marzo 2014.
Ogni fase di intervento, che determina necessariamente lo spostamento temporaneo degli uffici interessati, è stata individuata con la finalità di ridurre il più possibile i disagi alla cittadinanza.

Interventi in programma presso l'area industriale di via Talamoni

A seguito di numerosi incontri con alcuni imprenditori le cui attività hanno sede nell'area del Piano di Insediamento Produttivo (PIP) di via Talamoni, l'amministrazione comunale ha deciso di intraprendere una serie di interventi volti all'eliminazione del degrado in cui l'area industriale versa da tempo.
Con i primi interventi di carattere emergenziale si cercherà di impedire l'abbandono di rifiuti e limitare l'accesso e lo stazionamento dei nomadi nelle aree a parcheggio. Sono poi allo studio interventi a medio termine: definizione della segnaletica stradale per la regolamentazione del transito e della sosta, soprattutto dei TIR, completamento della rete viaria interna e messa in sicurezza delle aree a cantiere abbandonate.

Interventi manutentivi previsti a breve nelle scuole

Nel corso della pausa natalizia, presso la scuola elementare Sciviero verranno realizzati parte dei i lavori di manutenzione straordinaria di imbiancatura delle aule. In estate saranno completati i lavori di sistemazione impiantistica e strutturale.
Sempre nella pausa natalizia si interverrà anche nella scuola materna Grimm con alcune opere di manutenzione straordinaria relative alla sostituzione delle tapparelle che proseguiranno successivamente con la sostituzione dei vetri con nuovi a norma di sicurezza.

Le case dell'acqua

Visti i significativi successi della Casa dell'Acqua di via XXV Aprile inaugurata nel dicembre 2011 e alla luce delle innumerevoli richieste pervenute dalla cittadinanza in merito all'implemento del servizio, l'amministrazione comunale, in collaborazione con Cap Holding, ha intrapreso l'iter per la realizzazione di due nuove Case dell'Acqua per Brugherio.
Pensate per servire due zone del territorio densamente abitate come San Damiano e il quartiere ovest, per le quali quella esistente risulta piuttosto scomoda, le nuove Case dell'Acqua saranno presumibilmente ubicate in piazza Togliatti e in via Montello.
In considerazione delle disponibilità di Cap Holding, si ipotizza di poterle inaugurare il prossimo autunno, magari in occasione della festa patronale.

PLIS (parco locale di interesse sovracomunale) LAVORI NEL PARCO E LAVORI AIPO (autorità di bacino del Po)

Fervono i lavori presso le aree del PLIS- Media Valle del Lambro in via della Mornera. L'amministrazione ha ripreso le opere di riqualificazione delle aree pubbliche residuali agli insediamenti abusivi e non consoni, al fine di creare quel corridoio verde e fruibile al pubblico, previsto nel Piano Pluriennale del Parco (PPI).
Contemporaneamente, stanno per essere ultimati i lavori di nuova arginatura del fiume Lambro realizzati dall'AIPo e che si completeranno nella prossima primavera, con la realizzazione del percorso ciclopedonale sulla sommità dell'argine e con interventi di mitigazione ambientale.
È in via di approvazione, infine, il progetto esecutivo del primo tratto di percorso ciclopedonale realizzato dalla società Alto Lambro Servizi Idrici (ALSI), che congiungerà Monza (da via Fermi) a Brugherio (presso Cascina Occhiate). Più complesso, invece, il discorso legato al secondo tratto - dalla Cascina Occhiate a via della Mornera attraverso il sottopasso dell'autostrada - per il collegamento con Cologno e Sesto, la cui approvazione si presume possa avvenire entro la metà del 2014.

Trasformazione del diritto di superficie in diritto di proprietà

L'amministrazione comunale, per i comparti di edilizia economico popolare (ex Legge 167/1962) ed al fine di incentivare nuove adesioni da parte dei titolari dei diritti di superficie e con l'obiettivo di estenderne l'adesione a coloro che non ne avevano usufruito in passato, ha riaperto il bando relativo alla possibilità di trasformare il diritto di superficie in diritto di proprietà.
La riapertura del bando è stata accompagnata da una rielaborazione delle stime del valore venale dell'area in considerazione del particolare momento storico che stiamo attraversando.

La composizione del consiglio comunale

Maggioranza

TROIANO Antonio Marco	Sindaco	
MARTELLO Carmela	Presidente del consiglio comunale	
CODUTI Alessandra	Partito Democratico	Capogruppo
VIRTUANI Pietro Lorenzo	Partito Democratico	
MINELLI Anna Rita	Partito Democratico	
LIVORNO Carlo	Partito Democratico	
TERUZZI Ambrogio	Partito Democratico	
SACRAMENTO PALING Hans Peter	Partito Democratico	
COLOMBO Manuela Emilia	Partito Democratico	
LAZZARINI Valentina	Partito Democratico	
PIANEZZI Germano	Partito Democratico	
CHIRICO Ambra	Partito Democratico	
CHIRICO Angelo	Brugherio è Tua!	
RECALCATI Andreina	Brugherio è Tua!	Capogruppo
PISERCHIA Antonio	Sinistra Ecologia Libertà	
FERAUDI Francesca Barbara	Sinistra Ecologia Libertà Vicepresidente	Capogruppo

Minoranza

RONCHI Maurizio	Lega Nord	Capogruppo
PIETROPAOLO Francesca	Ronchi Sindaco	Capogruppo
BULZOMI' Michele	Ronchi Sindaco	
PANZA Vincenzo	Progetto Brugherio Vincenzo Panza Vicepresidente vicario	Capogruppo
ANNESE Andrea Domenico	Progetto Brugherio Vincenzo Panza	
MONACHINO Andrea	Movimento 5 Stelle	Capogruppo
NAVA Carlo Stefano Maria	Uno Sguardo Oltre	Capogruppo
ASSI Roberto	Brugherio Popolare Europea Unione di Centro, Fratelli d'Italia in alleanza con Resistenza Popolare	Capogruppo
BALCONI Massimiliano	X Brugherio Max Balconi	Capogruppo

Settore istituzionali finanziari

Sportello stranieri: i nostri amici dei 5 continenti

Tra le competenze della sezione Urp / Comunicazione / Ufficio Stampa, responsabile anche della gestione del sito e facebook comunali, rientra a pieno titolo lo Sportello Stranieri, un servizio che il Comune di Brugherio gestisce dal 2010 in proprio senza l'affidamento ad esterni, come avviene in quasi la totalità dei comuni italiani.

Luciano, Davide ed Ancilla hanno ormai stabilito con gli immigrati del nostro territorio un rapporto amichevole e con molti di loro condividono, in un momento di crisi qual è l'attuale, ansie e preoccupazioni. Sono sempre più numerosi infatti gli stranieri che chiedono permessi per "attesa occupazione", titolo che consente di rimanere in Italia anche senza lavoro per altri sei mesi (rinnovabili), e che sopravvivono grazie all'aiuto che arriva da casa. Non sono più loro ad aiutare le famiglie lontane, dunque, ma il contrario, motivo per cui molti meditano il rientro in patria.

L'Anagrafe comunale ci dice che attualmente gli stranieri regolarmente residenti a Brugherio sono 2.579.

A questo sportello ricevono assistenza di consulenza, compilazione e trasmissione online dei titoli di soggiorno alle Prefetture territoriali di competenza.

Ogni titolo è individualizzato e richiede ore di lavoro, considerando anche che si ha a che fare con Paesi dei 5 continenti, ognuno con un proprio sistema legislativo: ad oggi, dall'inizio dell'anno, lo sportello ne ha compilati e trasmessi ben 176.

Tra i documenti richiesti per accedere al titolo è fondamentale l'idoneità alloggiativa: ecco allora chiamate in causa Marinella e Nadia dell'Ufficio Casa per espletare una pratica di circa 20 giorni visto che richiede un possibile controllo da parte dell'Ufficio Edilizia privata. Al 5 dicembre sono state rilasciate 140 certificazioni. Per la sola Carta di soggiorno è invece necessario l'attestato di conoscenza della lingua italiana ottenibile o tramite un test d'italiano presso le Prefetture o attraverso la frequenza di un corso di italiano per stranieri. Nella nostra città il servizio è erogato dal Centro Territoriale Permanente di Monza (v. Ufficio Programmazione Scolastica).

Comunità residenti più numerose

NAZIONALITÀ	
ALBANIA	284
CEYLON – SRI LANKA	152
CINA	114
ECUADOR	134
EGITTO	130
MAROCCO	163
MOLDAVIA	93
PERÙ	203
SENEGAL	91
SRI LANKA	152
ROMANIA	490
UCRAINA	165

Stranieri residenti suddivisi per sesso

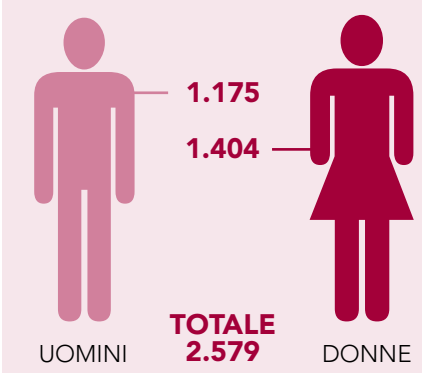

Informazioni utili

Prima di recarti in comune, e se ne hai la possibilità, consulta il sito www.comune.brugherio.mb.it e verifica se trovi direttamente quello di cui hai bisogno.
E' possibile scaricare la modulistica, consultare gare di appalto e bandi di concorso, fare una segnalazione o un reclamo, calcolare l'imposta IMU, conoscere gli eventi e le manifestazioni che si tengono sul territorio, consultare gli atti amministrativi di Giunta, consiglio comunale e le determinazioni dirigenziali, scaricare i regolamenti comunali e tanto altro.

POLIZIA LOCALE
Via Quarto 28/32
Dal lunedì al sabato: 7:30 - 19:30
Domenica e Festivi:
9:00:30 - 12:30 e 14:30 - 17:30
Ricevimento al pubblico
Dal lunedì al sabato: 7:30 - 19:00, salvo urgenze
tel. 039.870.168 - fax 039.287.18.27
pl@comune.brugherio.mb.it

SPORTELLO POLIFUNZIONALE ANAGRAFE - STATO CIVILE - ELETTORALE - LEVA - PROTOCOLLO - PRIMA INFORMAZIONE
Lunedì, martedì, giovedì e venerdì: 8:30 - 14:30
Mercoledì: 8:30 - 19:00
Sabato: 8:30 - 12:30
tel. 039.28.93.375
fax 039.28.93.208
e-mail:
demografici@comune.brugherio.mb.it

BIBLIOTECA CIVICA
Via Italia 27
Lunedì 9:00 - 12.30
Martedì, Mercoledì e Venerdì:
9:00 - 12:30 e 14:00 - 19:00
Giovedì: 14:00 - 19:00
Sabato: 9:00 - 12:30 e 14:00 - 18:00
tel. 039.28.93.401 - fax 039.28.93.421
biblioteca@comune.brugherio.mb.it

URP - COMUNICAZIONE - UFFICIO STAMPA - SPORTELLO STRANIERI
tel. 039.28.93.363 - fax 039.28.93.232

SERVIZIO GUARDIA MEDICA
Festiva, prefestiva e notturna
Il medico è reperibile presso la Croce Rossa Italiana di Brugherio in Via Oberdan 83 al Numero Verde 840-500.092

ASL MONZA E BRIANZA
viale Lombardia 270
tel. 039.28.97.418

Apertura farmacie dicembre 2013

Giorno	Farmacia di turno - Orario: dalle ore 8:30 alle 20:00	Giorno	Farmacia di turno - Orario: dalle ore 8:30 alle 20:00
1 Domenica	**DELLA FRANCESCA** - tel. 039.87.93.75 Via Volturno, 80 Portici 1, Edilnord	17 Martedì	**DELLA FRANCESCA** - tel. 039.87.93.75 Via Volturno, 80 Portici 1, Edilnord
2 Lunedì	**COMUNALE 1** - tel. 039.88.40.79 Piazza Giovanni XXIII, 3	18 Mercoledì	**COMUNALE 1** - tel. 039.88.40.79 Piazza Giovanni XXIII, 3
3 Martedì	**MONCUCCO** - tel. 039.87.77.36 Viale Lombardia, 99	19 Giovedì	**MONCUCCO** - tel. 039.87.77.36 Viale Lombardia, 99
4 Mercoledì	**DEI MILLE** - tel. 039.28.72.532 Via Dei Mille, 2	20 Venerdì	**DEI MILLE** - tel. 039.28.72.532 Via Dei Mille, 2
5 Giovedì	**COMUNALE 2** - tel. 039.28.73.058 Piazza Togliatti, 14	21 Sabato	**COMUNALE 2** - tel. 039.28.73.058 Piazza Togliatti, 14
6 Venerdì	**CENTRALE** - tel. 039.21.42.046 Piazza Cesare Battisti, 22	22 Domenica	**CENTRALE** - tel. 039.21.42.046 Piazza Cesare Battisti, 22
7 Sabato	**SAN DAMIANO** - tel. 039.83.31.17 Via Della Vittoria, 62	23 Lunedì	**SAN DAMIANO** - tel. 039.83.31.17 Via Della Vittoria, 62
8 Domenica	**SANTA TERESA** - tel. 039.28.71.985 Viale Monza, 33	24 Martedì	**SANTA TERESA** - tel. 039.28.71.985 Viale Monza, 33
9 Lunedì	**DELLA FRANCESCA** - tel. 039.87.93.75 Via Volturno, 80 Portici 1, Edilnord	25 Mercoledì	**DELLA FRANCESCA** - tel. 039.87.93.75 Via Volturno, 80 Portici 1, Edilnord
10 Martedì	**COMUNALE 1** - tel. 039.88.40.79 Piazza Giovanni XXIII, 3	26 Giovedì	**COMUNALE 1** - tel. 039.88.40.79 Piazza Giovanni XXIII, 3
11 Mercoledì	**MONCUCCO** - tel. 039.87.77.36 Viale Lombardia, 99	27 Venerdì	**MONCUCCO** - tel. 039.87.77.36 Viale Lombardia, 99
12 Giovedì	**DEI MILLE** - tel. 039.28.72.532 Via Dei Mille, 2	28 Sabato	**DEI MILLE** - tel. 039.28.72.532 Via Dei Mille, 2
13 Venerdì	**COMUNALE 2** - tel. 039.28.73.058 Piazza Togliatti, 14	29 Domenica	**COMUNALE 2** - tel. 039.28.73.058 Piazza Togliatti, 14
14 Sabato	**CENTRALE** - tel. 039.21.42.046 Piazza Cesare Battisti, 22	30 Lunedì	**CENTRALE** - tel. 039.21.42.046 Piazza Cesare Battisti, 22
15 Domenica	**SAN DAMIANO** - tel. 039.83.31.17 Via Della Vittoria, 62	31 Martedì	**SAN DAMIANO** - tel. 039.83.31.17 Via Della Vittoria, 62
16 Lunedì	**SANTA TERESA** - tel. 039.28.71.985 Viale Monza, 33		

Apertura farmacie gennaio 2014

Giorno	Farmacia di turno - Orario: dalle ore 8:30 alle 20:00	Giorno	Farmacia di turno - Orario: dalle ore 8:30 alle 20:00
1 Mercoledì	**SANTA TERESA** - tel. 039.28.71.985 Viale Monza, 33	17 Venerdì	**SANTA TERESA** - tel. 039.28.71.985 Viale Monza, 33
2 Giovedì	**DELLA FRANCESCA** - tel. 039.87.93.75 Via Volturno, 80 Portici 1, Edilnord	18 Sabato	**DELLA FRANCESCA** - tel. 039.87.93.75 Via Volturno, 80 Portici 1, Edilnord
3 Venerdì	**COMUNALE 1** - tel. 039.88.40.79 Piazza Giovanni XXIII, 3	19 Domenica	**COMUNALE 1** - tel. 039.88.40.79 Piazza Giovanni XXIII, 3
4 Sabato	**MONCUCCO** - tel. 039.87.77.36 Viale Lombardia, 99	20 Venerdì	**MONCUCCO** - tel. 039.87.77.36 Viale Lombardia, 99
5 Domenica	**DEI MILLE** - tel. 039.28.72.532 Via Dei Mille, 2	21 Sabato	**DEI MILLE** - tel. 039.28.72.532 Via Dei Mille, 2
6 Lunedì	**COMUNALE 2** - tel. 039.28.73.058 Piazza Togliatti, 14	22 Mercoledì	**COMUNALE 2** - tel. 039.28.73.058 Piazza Togliatti, 14
7 Martedì	**CENTRALE** - tel. 039.21.42.046 Piazza Cesare Battisti, 22	23 Giovedì	**CENTRALE** - tel. 039.21.42.046 Piazza Cesare Battisti, 22
8 Mercoledì	**SAN DAMIANO** - tel. 039.83.31.17 Via Della Vittoria, 62	24 Venerdì	**SAN DAMIANO** - tel. 039.83.31.17 Via Della Vittoria, 62
9 Giovedì	**SANTA TERESA** - tel. 039.28.71.985 Viale Monza, 33	25 Sabato	**SANTA TERESA** - tel. 039.28.71.985 Viale Monza, 33
10 Venerdì	**DELLA FRANCESCA** - tel. 039.87.93.75 Via Volturno, 80 Portici 1, Edilnord	26 Domenica	**DELLA FRANCESCA** - tel. 039.87.93.75 Via Volturno, 80 Portici 1, Edilnord
11 Sabato	**COMUNALE 1** - tel. 039.88.40.79 Piazza Giovanni XXIII, 3	27 Venerdì	**COMUNALE 1** - tel. 039.88.40.79 Piazza Giovanni XXIII, 3
12 Domenica	**MONCUCCO** - tel. 039.87.77.36 Viale Lombardia, 99	28 Sabato	**MONCUCCO** - tel. 039.87.77.36 Viale Lombardia, 99
13 Venerdì	**DEI MILLE** - tel. 039.28.72.532 Via Dei Mille, 2	29 Mercoledì	**DEI MILLE** - tel. 039.28.72.532 Via Dei Mille, 2
14 Sabato	**COMUNALE 2** - tel. 039.28.73.058 Piazza Togliatti, 14	30 Giovedì	**COMUNALE 2** - tel. 039.28.73.058 Piazza Togliatti, 14
15 Mercoledì	**CENTRALE** - tel. 039.21.42.046 Piazza Cesare Battisti, 22	31 Venerdì	**CENTRALE** - tel. 039.21.42.046 Piazza Cesare Battisti, 22
16 Giovedì	**SAN DAMIANO** - tel. 039.83.31.17 Via Della Vittoria, 62		

Orario Farmacie
Da lunedì a sabato:
8:30/12:30 - 15:30/19:30
(Santa Teresa 8:30/12:30 - 15:00/19:00)
Chiuse lunedì mattina:
Dei Mille, Moncucco, San Damiano
Chiuse sabato pomeriggio:
Centrale, Comunale 1, Comunale 2, Della Francesca

Orario notturno dalle ore 20:00 alle 8:30
del giorno successivo presso:
Farmacia DE CARLO
Corso Roma 13
Cologno Monzese
Farmacia CENTRALE
Via Cavallotti 31
Cologno Monzese
Orario notturno dalle ore 20:00 alle 8:00
del giorno successivo presso:
Farmacia PENATI
Centro Commerciale Carosello Strada Provinciale 208, Carugate